



**РЕСПУБЛИКА ДАГЕСТАН
«ХАСАВЮРТОВСКИЙ РАЙОН»**

МКОУ «МОГИЛЕВСКАЯ СОШ ИМ. Н.У. АЗИЗОВА»

368002, Хасавюртовский район, Республика Дагестан, с. Могилевское, ул. Гагарина 2
mg-shkola@yandex.ru, ИНН0534024576 ОГРН 1020501766152 8 (928)-676-43-62

Муниципальное казённое общеобразовательное учреждение «Могилёвская СОШ им.Н.У.Азизова»

Для служебного пользования

Экз. 1

СОГЛАСОВАНО:

Начальник Управления ОВО по городу

Хасавюрт-филиал ФГКУ «УВО ВНГ России по РД

Агларханов Г.Ц.

УТВЕРЖДАЮ:

Директор школы

Р.М.Маталова



АНТИКРИЗИСНЫЙ ПЛАН

**действий в чрезвычайных ситуациях для участников образовательных отношений в МКОУ "Могилёвская СОШ им.Н.У.Азизова",
расположенного по адресу: Республика Дагестан Хасавюртовский район с.Могилёвское, ул.Гагарина 2**

Блок I. ОРГАНИЗАЦИОННЫЙ

1.1. Структура и обязанности команды безопасности

1.1.1. Состав и структура команды безопасности

Общий состав команды составляет человек. Из них: 5 штатных (Ш) и 2 внештатных (ВШ) сотрудника.

<i>Должность в составе команды безопасности</i>	<i>Должность (выполняемые функции) в штате образовательной организации либо стороннего учреждения и ВШ</i>	<i>Количество</i>
Руководитель	Ответственный за антитеррористическую защищенность	1 Ш
Заместитель руководителя	Ответственный за пожарную безопасность	1 Ш
Члены команды:		
– охрана	сторож; ответственный за охрану труда	2 Ш;
– ответственный за психологическое обеспечение - - ответственный за медицинское обеспечение	педагог-психолог	1 Ш
– ответственный за АТЗ	медсестра	1 ВШ
	ЧОП	1ВШ

1.1.2. Обязанности команды безопасности

Руководитель отвечает за планирование и порядок действий в ЧС. Руководитель является прямым начальником всего личного состава команды безопасности. Руководитель подчиняется руководителю образовательной организации, а при ЧС дополнительно – представителям служб спасения. Руководитель обязан:

- установить и поддерживать связь с органами безопасности и службами спасения;
- корректировать (по необходимости) порядок действий персонала образовательной организации в зависимости от вида чрезвычайной ситуации и сложившейся обстановки;
- организовать поддержание общественного порядка;
- координировать работу заместителя;
- взаимодействовать со СМИ;

Заместитель руководителя отвечает за взаимодействие с представителями пунктов временного размещения (ПВР), организацию деятельности членов команды безопасности. Заместитель руководителя подчиняется руководителю команды безопасности, а в случае его отсутствия выполняет его обязанности. Заместитель руководителя обязан:

- оповестить членов команды о ЧС (по необходимости);*
- поддерживать связь с организациями, выделяющими транспорт и места временного размещения;*
- руководить работой членов команды безопасности;*

Члены охраны отвечают за поддержание общественного порядка, организованный выход пострадавших из зоны ЧС. Члены охраны подчиняются руководителю и заместителю руководителя команды безопасности. Члены охраны обязаны:

- обеспечивать безопасность граждан и поддержание общественного порядка в зоне ЧС;*
- обеспечивать организованный выход эвакуированных и пострадавших, обеспечить посадку в транспорт или выход к исходным пунктам маршрутов пешей эвакуации;*

Ответственный за медицинское обеспечение отвечает за своевременное оказание медицинской помощи. Он подчиняется руководителю и заместителю руководителя команды безопасности. Ответственный за медицинское обеспечение обязан:

- оказывать первую помощь пострадавшим;*
- организовать доставку тяжело пострадавших в ближайшую медицинскую организацию;*

Ответственные за психологическое обеспечение отвечают за психологическое обеспечение пострадавших при ЧС. Они подчиняются руководителю и заместителю руководителя команды безопасности. Ответственные обязаны:

- оказывать экстренную индивидуальную и групповую психологическую помощь пострадавшим в результате ЧС, а также родственникам и близким погибших и пострадавших в ЧС;*
- проводить мероприятия по реабилитации пострадавших при ЧС.*

1.2. Календарный план действий персонала при различных видах чрезвычайных ситуаций

При возникновении чрезвычайной ситуации необходимо немедленно прекратить работу и строго следовать алгоритму действий в целях уменьшения последствий возникшей кризисной ситуации.

1.2.1. Вид чрезвычайной ситуации: вооруженное нападение

Признаки чрезвычайной ситуации: наличие у преступника холодного или огнестрельного оружия, выстрелы

Алгоритм действий

<i>Действие*</i>	<i>Время исполнения</i>	<i>Ответственный</i>
<i>Оповестить о ЧС (позвонить в службу спасения по телефону 101 или 112)</i>	<i>Немедленно (при наличии возможности)</i>	<i>Первый обнаруживший ЧС</i>
<i>Сообщить о ЧС ответственному за антитеррористическую</i>		

защищенность		
Нажать КТС	Немедленно	Охранник
Оценить обстановку в зоне ЧС. Доложить о ЧС по схеме оповещения и связи при ЧС (приложение 2)	Немедленно при получении сигнала о ЧС	Ответственный за антитеррористическую защищенность
Проинформировать об опасности ЧС руководителей соседних учреждений	При получении сигнала о ЧС: Ч + 10 мин.	Завхоз
Обеспечить: встречу прибывшей службы спасения и медицинской помощи; беспрепятственный проход на территорию и в здания сотрудникам службы спасения и медицинской помощи	По прибытии	Ответственный за антитеррористическую защищенность
Доложить представителям службы спасения обстановку	По прибытии + 1 мин.	Ответственный за антитеррористическую защищенность
Прекратить образовательную деятельность. Оценить обстановку. Действовать по плану «а» или «б». а) При возможности эвакуироваться: -выстроить детей в организованную группу; -взять журнал (списки детей); -встать позади детей и покинуть помещение; -следовать по пути эвакуации, избегая места вооруженного нападения; -привести детей в ближайший ПВР (приложение 1); -передать пострадавших медикам; -провести переключку по журналу (списку); доложить о результатах эвакуации руководителю ОО, ответственному за антитеррористическую защищенность; сообщить родителям (законным представителям) обучающихся о состоянии здоровья их детей; -организовать оказание индивидуальной и групповой психологической помощи. б) Если эвакуироваться невозможно: -запереть класс на ключ изнутри и отвести учеников вглубь помещения.	Немедленно при поступлении сигнала	Педагогические работники

<p>Если дверь без замка, то ее следует забаррикадировать мебелью;</p> <ul style="list-style-type: none"> -как можно ближе пригнуться к полу, особенно вблизи окон; -не покидать места укрытия до прибытия службы спасения; сообщить руководителю об итогах спасательной операции 		
<p>Оценить обстановку. При возможности эвакуироваться, помочь эвакуироваться коллегам и обучающимся. При невозможности эвакуироваться:</p> <ul style="list-style-type: none"> -перейти из открытого помещения (коридор, фойе и т. п.) в закрытое; забаррикадировать двери; -как можно ближе пригнуться к полу, особенно вблизи окон; -не покидать места укрытия до прибытия службы спасения; сообщить руководителю об итогах спасательной операции 	<p>Немедленно при поступлении сигнала</p>	<p>Технический и административный персонал, педагогические работники, не участвующие на момент ЧС в образовательной деятельности</p>
<p>Сбор в месте работы штаба службы спасения (ФСБ, МЧС, МВД, Росгвардия)</p> <p>Следование указаниям руководителя и службы спасения</p>	<p>По прибытии служб + 3 мин.</p>	<p>Персонал, ответственный за безопасность</p>
<p>Оказать медицинскую помощь пострадавшим в ЧС. Организовать вывоз тяжело пострадавших в ЧС (на транспорте, указанном в блоке 3 настоящего плана) в ближайшее медицинское учреждение</p>	<p>Немедленно после прибытия в ПВР</p>	<p>Медсестра</p>
<p>Оказать психологическую помощь:</p> <ul style="list-style-type: none"> -пострадавшим в ЧС; -родителям (законным представителям) обучающихся, их родственникам 	<p>После прибытия в ПВР + 5 мин.</p>	<p>Психолог</p>

1.2.2. Вид чрезвычайной ситуации: захват заложников

Признаки чрезвычайной ситуации: ограничение физической свободы одного или нескольких лиц

Алгоритм действий

Действие*	Время исполнения	Ответственный
Оповестить о ЧС (позвонить в орган безопасности по телефону 101 или 112)	Немедленно	Первый обнаруживший ЧС
Сообщить о ЧС ответственному за антитеррористическую		

защищенность		
Нажать КТС	Немедленно	Охранник
Оценить обстановку в зоне ЧС. Доложить о ЧС по схеме оповещения и связи при ЧС (приложение 2)	Немедленно при получении сигнала о ЧС	Ответственный за антитеррористическую защищенность
Блокировать место ЧС Организовать оповещение и эвакуацию персонала, обучающихся и посетителей	При получении сигнала о ЧС: Ч + 1 мин.	Служба охраны
При обращении террориста вести переговоры (до прибытия органов безопасности)	При поступлении сигнала от террориста	Ответственный за антитеррористическую защищенность, руководитель ОО
Проинформировать об опасности ЧС руководителей соседних учреждений	При получении сигнала о ЧС: Ч + 10 мин.	Секретарь
Прекратить образовательную деятельность. Оценить обстановку. Действовать по плану «а» или «б». а) При возможности эвакуироваться: -выстроить детей в организованную группу; -взять журнал (списки детей); -встать позади детей и покинуть помещение; -следовать по пути эвакуации, избегая места захвата заложников; -привести детей в ближайший ПВР (приложение 1); -провести переключку по журналу (списку); -доложить о результатах эвакуации руководителю образовательной организации, ответственному за антитеррористическую защищенность; -сообщить родителям (законным представителям) обучающихся о состоянии здоровья их детей; -организовать оказание индивидуальной и групповой психологической помощи	Ч + 5 мин.	Педагогические работники
б) Если эвакуироваться невозможно (при захвате в заложники): -действовать по инструкции (не противоречить террористам, вести	При возникновении ЧС	Технический и административный персонал, педагогические работники

себя спокойно и т. д.); -оказать помощь раненым (при разрешении террориста); -предотвращать панику (по возможности)		
-лечь на пол, закрыть голову руками; при признаках газовой атаки приложить к носу и рту носовой платок или любую другую ткань или часть одежды	При освобождении	
Обеспечить: -встречу прибывшей службы безопасности и медицинской помощи; -беспрепятственный проход на территорию и в здания сотрудникам службы безопасности и медицинской помощи	По прибытии	Ответственный за антитеррористическую защищенность
Доложить представителям службы спасения обстановку	По прибытии + 1 мин.	Ответственный за антитеррористическую защищенность
Сбор в месте работы штаба службы спасения (ФСБ, МЧС, МВД, Росгвардия). Следование указаниям руководителя и службы спасения	По прибытии служб + 3 мин.	Персонал, ответственный за безопасность
Оказать медицинскую помощь пострадавшим в ЧС. Организовать вывоз тяжело пострадавших в ЧС (на транспорте, указанном в блоке 3 настоящего плана) в ближайшее медицинское учреждение	Немедленно после прибытия в ПВР	Медсестра
Оказать психологическую помощь: -пострадавшим в ЧС; -родителям (законным представителям) обучающихся, их родственникам	После прибытия в ПВР + 5 мин.	Психолог

1.2.3. Вид чрезвычайной ситуации: обнаружение предмета, похожего на взрывное устройство

Признаки чрезвычайной ситуации: наличие на обнаруженном предмете проводов, веревок, изоляционной ленты; подозрительные звуки, щелчки, тиканье часов

Алгоритм действий

Действие*	Время исполнения	Ответственный
Сообщить о находке ответственному за антитеррористическую защищенность	Немедленно	Первый обнаруживший ЧС
Нажать КТС	Немедленно	Охранник

<p>Оценить обстановку и полученную информацию</p>	<p>При получении сигнала о ЧС + 2 мин.</p>	<p>Ответственный за антитеррористическую защищенность</p>
<p>Блокировать место ЧС, начать эвакуацию персонала, обучающихся и посетителей</p>	<p>При получении сигнала о ЧС + 3 мин.</p>	<p>Служба охраны</p>
<p>Оповестить о ЧС (позвонить в орган безопасности по телефону 101 или 112) Доложить о ЧС по схеме оповещения и связи при ЧС (приложение 2)</p>	<p>При получении сигнала о ЧС + 4 мин.</p>	<p>Ответственный за антитеррористическую защищенность</p>
<p>Проинформировать об опасности ЧС руководителей соседних учреждений</p>	<p>При получении сигнала о ЧС + 4 мин.</p>	<p>ЗДУВР</p>
<p>Прекратить образовательную деятельность. Эвакуироваться:</p> <ul style="list-style-type: none"> -выстроить детей в организованную группу; -взять журнал (списки детей); -встать позади детей и покинуть помещение; -следовать по пути эвакуации; -привести детей в ближайший ПВР (приложение 1); -провести переключку по журналу (списку); -доложить о результатах эвакуации руководителю ОО, ответственному за антитеррористическую защищенность; -сообщить родителям (законным представителям) обучающихся о состоянии здоровья их детей; -организовать оказание индивидуальной и групповой психологической помощи 	<p>Немедленно при получении сигнала о ЧС</p>	<p>Педагогические работники</p>
<p>Эвакуироваться согласно планам эвакуации, помочь эвакуироваться коллегам и обучающимся</p>	<p>Немедленно при получении сигнала о ЧС</p>	<p>Технический и административный персонал, педагогические работники, не участвующие на момент ЧС в образовательной деятельности</p>
<p>Обеспечить:</p> <ul style="list-style-type: none"> -встречу прибывшей службы спасения и медицинской помощи; -беспрепятственный проход на территорию и в здания сотрудникам службы безопасности и медицинской помощи 	<p>По прибытии</p>	<p>Ответственный за антитеррористическую защищенность</p>

Доложить представителям службы спасения обстановку	По прибытии + 1 мин.	Ответственный за антитеррористическую защищенность
Если сигнал не подтвержден: -возобновить образовательную деятельность; -сообщить о ложной тревоге родителям (законным представителям) обучающихся	При получении сообщения органов безопасности	Педагогические работники
Если сигнал не подтвержден, возобновить трудовую деятельность	При получении сообщения органов безопасности	Технический и административный персонал, педагогические работники, не участвующие на момент ЧС в образовательной деятельности

1.2.4. Вид чрезвычайной ситуации: получение сообщения о минировании (письменное, электронное, по телефону)

Признаки чрезвычайной ситуации: скрытый номер, непонятный голос говорящего, угрозы, анонимное письмо, письмо написано вырезанными буквами из печатного издания и т.п.

Алгоритм действий

<i>Действие*</i>	<i>Время исполнения</i>	<i>Ответственный</i>
При получении сообщения: -письменного – обращаться с письмом максимально осторожно. По возможности убрать его в чистый плотно закрывающийся полиэтиленовый пакет и поместить в отдельную жёсткую папку; -по телефону – постараться дословно запомнить разговор и зафиксировать его на бумаге	Немедленно	Получатель сообщения
Сообщить о звонке или передать письмо (в зависимости от ситуации) ответственному за антитеррористическую защищенность (тел. 8928-573-00-49)	Немедленно	Первый обнаруживший ЧС
Нажать КТС	Немедленно	Охранник
Оценить обстановку и полученную информацию	При получении сигнала о ЧС + 2 мин.	Ответственный за антитеррористическую защищенность
Начать эвакуацию персонала, обучающихся и посетителей	При получении сигнала о ЧС + 3 мин.	Служба охраны

<p><i>Оповестить о ЧС (позвонить в орган безопасности по телефону 101 или 112)</i> <i>Доложить о ЧС по схеме оповещения и связи при ЧС (приложение 2)</i></p>	<p><i>При получении сигнала о ЧС + 4 мин.</i></p>	<p><i>Ответственный за антитеррористическую защищенность</i></p>
<p><i>Проинформировать об опасности ЧС руководителей соседних учреждений</i></p>	<p><i>При получении сигнала о ЧС + 4 мин.</i></p>	<p><i>Ст.воспитатель</i></p>
<p><i>Прекратить образовательную деятельность. Эвакуироваться:</i></p> <ul style="list-style-type: none"> <i>-выстроить детей в организованную группу;</i> <i>-взять журнал (списки детей);</i> <i>-встать позади детей и покинуть помещение;</i> <i>-следовать по пути эвакуации;</i> <i>-привести детей в ближайший ПВР (приложение 1);</i> <i>-провести переключку по журналу (списку);</i> <i>-доложить о результатах эвакуации руководителю образовательной организации, ответственному за антитеррористическую защищенность;</i> <i>-сообщить родителям (законным представителям) обучающихся о состоянии здоровья их детей;</i> <i>-организовать оказание индивидуальной и групповой психологической помощи</i> 	<p><i>Немедленно при получении сигнала о ЧС</i></p>	<p><i>Педагогические работники</i></p>
<p><i>Эвакуироваться согласно планам эвакуации, помочь эвакуироваться коллегам и обучающимся</i></p>	<p><i>Немедленно при получении сигнала о ЧС</i></p>	<p><i>Технический и административный персонал, педработники, не участвующие на момент ЧС в образовательной деятельности</i></p>
<p><i>Обеспечить:</i></p> <ul style="list-style-type: none"> <i>-встречу прибывшей службы спасения и медицинской помощи;</i> <i>-беспрепятственный проход на территорию и в здания сотрудникам службы безопасности и медицинской помощи</i> 	<p><i>По прибытии</i></p>	<p><i>Ответственный за антитеррористическую защищенность</i></p>
<p><i>Доложить представителям службы спасения обстановку</i></p>	<p><i>По прибытии + 1 мин.</i></p>	<p><i>Ответственный за антитеррористическую защищенность</i></p>
<p><i>Если происшествие не подтверждено:</i></p> <ul style="list-style-type: none"> <i>-возобновить образовательную деятельность;</i> <i>-сообщить о ложной тревоге родителям (законным представителям) обучающихся</i> 	<p><i>При получении сообщения органов безопасности</i></p>	<p><i>Педагогические работники</i></p>

Если происшествие не подтверждено, возобновить трудовую деятельность	При получении сообщения органов безопасности	Технический и административный персонал, подработники, не участвующие на момент ЧС в образовательной деятельности
--	--	---

1.2.5. Вид чрезвычайной ситуации: пожар

Признаки чрезвычайной ситуации: дым, огонь

Алгоритм действий

Действие*	Время исполнения	Ответственный
Срабатывание системы пожарной сигнализации, системы оповещения (СОУЭ) Оповестить о ЧС (позвонить в пожарную службу по телефону 101 или 112) Сообщить о ЧС охраннику, ответственному за пожарную безопасность (тел. 8928-821-19-23)	Немедленно	Первый обнаруживший ЧС
Отключить электроснабжение, открыть запасные выходы	При получении сигнала о ЧС + 1 мин.	Охранники
Оценить обстановку в зоне ЧС. Доложить о ЧС по схеме оповещения и связи при ЧС (приложение 2)	При получении сигнала о ЧС + 1 мин.	Ответственный за пожарную безопасность
Прекратить образовательную деятельность. Оценить обстановку. Действовать по плану «а» или «б». а) При возможности эвакуироваться: -отключить электроснабжение; -закрыть окна, двери (по необходимости); -надеть СИЗ (при наличии); -выстроить детей в организованную группу; -взять журнал (списки детей); -взять журнал (списки детей); -встать позади детей и покинуть помещение; -следовать по пути эвакуации; -привести детей в зимнее время – ПВР (приложение 1), летнее – спортивная (эвакуационная) площадка; -провести переключку по журналу (списку); -доложить о результатах эвакуации руководителю образовательной организации, ответственному за -пожарную безопасность;	При получении сигнала о ЧС + 6 мин.	Педагогические работники

-выполнять указания ответственного за пожарную безопасность		
б) Если эвакуироваться невозможно: -найти помещение, в котором нет пожара и его признаков; -плотно закрыть дверь, подложить под нее вещи; оценить наличие эвакуационной лестницы; -позвонить ответственному за пожарную безопасности и -доложить о сложившейся обстановке; -постараться успокоить детей, чтобы избежать паники; -при наличии дыма – сесть (лечь) на пол, использовать в качестве масок личные вещи (майки, блузки, смоченные водой)	Немедленно при получении сигнала	
Оценить обстановку. При возможности эвакуироваться, помочь эвакуироваться коллегам и обучающимся. При невозможности эвакуироваться: -найти безопасное место; -сообщить, где находитесь, ответственному за пожарную безопасность; -дождаться помощи	Немедленно при получении сигнала	Технический и административный персонал, педагогические работники, не участвующие на момент ЧС в образовательной деятельности
Осуществлять контроль за проведением эвакуации обучающихся, работников, ценных документов на эвакуационную площадку	При получении сигнала о ЧС + 6 мин.	Ответственный за пожарную безопасность
Обеспечить: -встречу прибывшей пожарной службы и медицинской помощи; -беспрепятственный проход на территорию и в здания сотрудникам службы безопасности и медицинской помощи	По прибытии	Ответственный за пожарную безопасность
Доложить представителям пожарной службы обстановку	По прибытии + 1 мин.	Ответственный за пожарную безопасность
Оказать медицинскую помощь пострадавшим в ЧС. Организовать вывоз тяжело пострадавших в ЧС (на транспорте, указанном в блоке 3 настоящего плана) в ближайшее медицинское учреждение	Немедленно после прибытия на эвакуационную площадку	Медсестра
Оказать психологическую помощь: -пострадавшим в ЧС; -родителям (законным представителям) обучающихся, их родственникам	После прибытия на эвакуационную площадку + 5 мин.	Психолог

1.2.6. Вид чрезвычайной ситуации:

<...> _____

* Порядок действий может меняться при сочетании двух и более видов чрезвычайных ситуаций.

Блок II. МЕТОДИЧЕСКИЙ

2.1. Критерии эффективности действий в зоне чрезвычайной ситуации

2.1.1. Оценка эффективности действий персонала при различных видах чрезвычайных ситуаций

Эффективность действий, необходимость доработки и изменения антикризисного плана оценивается: 15 баллов – план не требует доработок, 9–10 баллов – необходимо скорректировать отдельные положения, 6–9 баллов – необходимо скорректировать больше половины плана, 5–0 – план необходимо пересмотреть полностью.

Целевые показатели

Показатель	Критерии оценки	Баллы
Готовность персонала к выполнению действий	Отсутствие нарушений	5 баллов
	Имеются незначительные нарушения	3 балла
	Имеются грубые нарушения	Вычитаются 5 баллов
Исполнительская дисциплина	Без замечаний	5 баллов
	Незначительные нарушения	3 балла
	Со значительными замечаниями	Вычитаются 5 баллов
Выполнение алгоритмов действий при ЧС	100%	5 баллов
	От 80% до 99%	4 балла
	От 50% до 79%	3 балла
	Менее 50%	1–2 балла

2.1.2. Оценка действий антикризисной команды при различных видах чрезвычайных ситуаций

<...>

2.2. Критерии по определению и сортировке медицинских и психологических травм

2.2.1. <...>

Блок III. РЕСУРСНЫЙ

3.1. Ресурсы образовательной организации

3.1.1. Материально-технические ресурсы

<i>Наименование ресурса</i>	<i>Место, характеристики</i>	<i>Примечание</i>
2. Технические средства		
<i>СОУЭ II типа</i>	<i>Включается самостоятельно при срабатывании КТС</i>	<i>Сигнал охватывает все здания МБОУ "Могилёвская СОШ"</i>
3. Территория		
<i>Место сбора при эвакуации – спортивная площадка</i>	<i>Расположена в северной части территории МБОУ</i>	<i>Используется как место эвакуации при пожаре</i>

3.1.2. Кадровые ресурсы

<i>Ф. И. О., должность</i>	<i>Курируемое направление при ЧС</i>	<i>Телефон</i>
		<i>мобильный</i>
1. Административный персонал		
<i>Зам.директора по ВР</i>	<i>Связь с органами безопасности, медслужбой, СМИ</i>	8928 - 561- 33 - 75
<i>М.А.Висханов - завхоз</i>	<i>Материально-техническое обеспечение</i>	8928 - 573 - 00 - 49
2. Педагогический персонал		
<i>Ахматова Р.А.- военрук</i>	<i>Эвакуация</i>	8928 - 518 - 19 -12
3. Технический персонал		
<i>Висханов А.Д. сторож</i>	<i>Охрана территории</i>	8 928 -507 - 50 - 46
<i>Джалалова Я.Р.дворник</i>	<i>Охрана территории</i>	8928 -348 - 34 -25

3.2. Внешние ресурсы

3.2.1. Материально-технические ресурсы

Наименование ресурса	Место, характеристики	Примечание
1. Здания, помещения		
Место эвакуации – на 290 человек	16 кабинетов общей площадью 632 кв. м. расположенных по адресу: с.Могилёвское, ул.Гагарина 2	

Перечень пунктов временного размещения и маршруты движения к ним Приложение 1

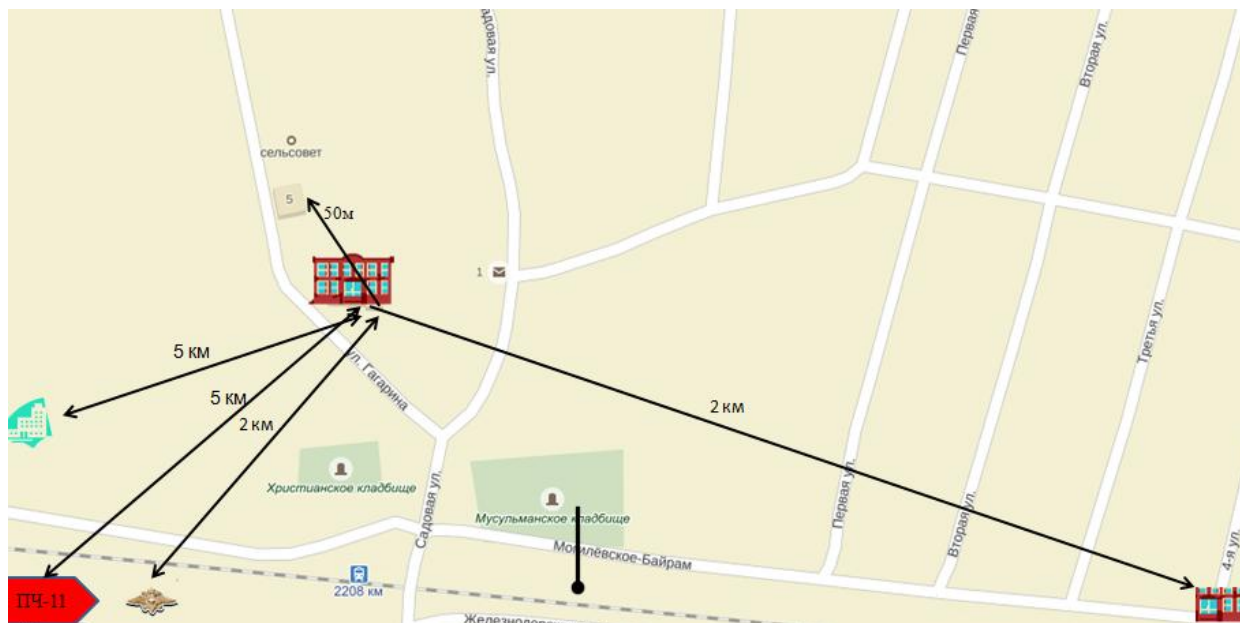

План (схема) объекта (территории) с обозначением потенциально опасных участков и критических элементов объекта (территории). Приложение 2

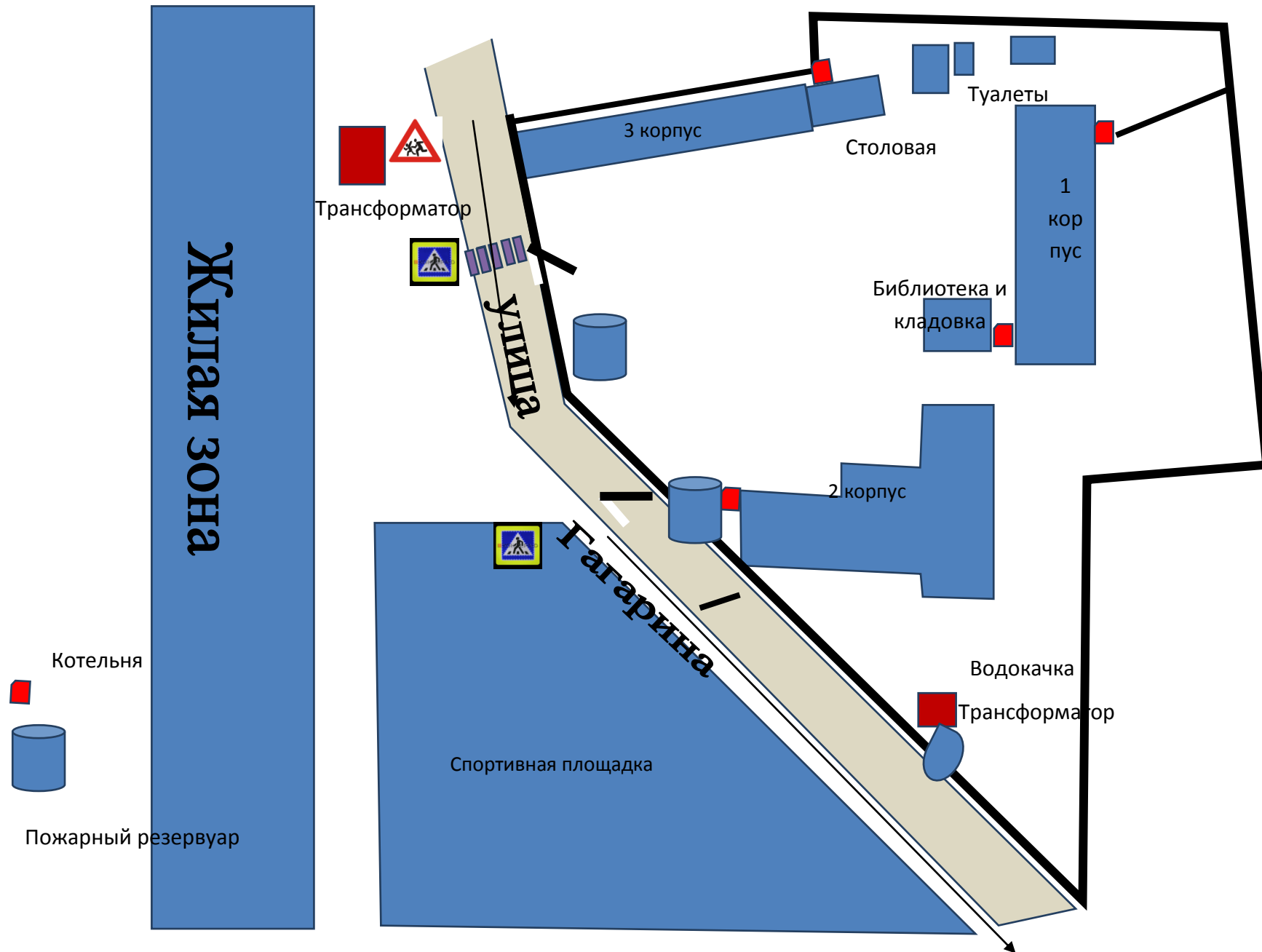

План-схема Приложение 3

охраны объекта (территории) с указанием контрольно-пропускных пунктов, постов охраны, инженерно-технических средств охраны.

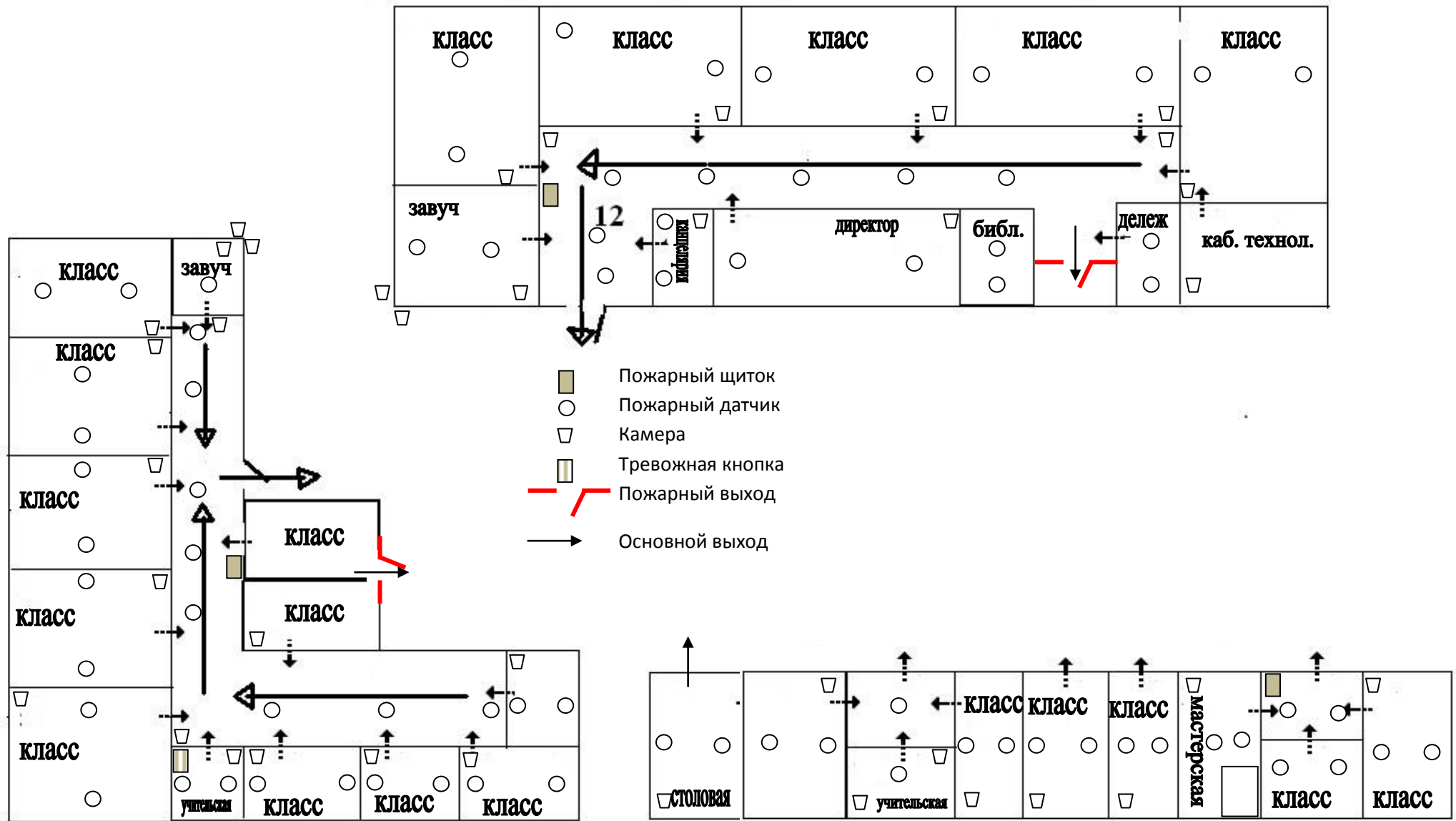

УТВЕРЖДАЮ:

Приложение 4

Схема оповещения и связи при ЧС

Ответственные за безопасность:

Руководитель образовательной организации

Тел. 8 928 - 676 - 43- 62

Р.М.Маталова

Завхоз

Тел. 8 928 - 573 - 00 - 49

М.Г.Хайбулаев

Антикризисный план составил:

*Ответственный за антитеррористическую
защищенность*

Р.М.Мпгомедов

*Эффективность действий, необходимость доработки и изменения антикризисного плана
оценили:*

*Директор МКОУ «Могилёвская СОШ
им.Н.У.Азизова»*

Р.М.Маталова

Завхоз

М.Г.Хайбулаев